Regd No. N. 45 / M. 3813

1025 రూ

గోలకొండ పత్రిక

ప్రతి సోమ, గురు వారములందు వెలువడు జాతీయ పత్రిక

సంపుటము ౧౬ హైద్రాబాదు-దక్కన్ శా. శ. ౧౮౬౩ వృషసం॥౪ వైశాఖశు॥ ౧౨ (3-5-౧౩౫౦ ఫ.) గురువార

★ ఈరాఖు వ్యవహారంలో తుర్కీ మధ్యవర్తిత్వము ★

ఈరాఖు వ్యవహారంలో తుర్కీవారి మధ్యవర్తిత్వము

బాస్రానుండి ఈరాఖుసేనలు తరుమబడుట

యుగోస్లావియా

యుగోస్లావు ప్రభుత్వమువారు దేశంయందలి రేడియోవిభాగమువారి యాధీనమందు యుగోస్లావు ఓడలు సముద్రంపై సంచరించునపుడే బ్రిటిషు రేడియోలో రేడియో ఆపరేటరావంయక్త రాజ్యపు రేడియోలో రేడియోజరలేనని బ్రిటిషుప్రభుత్వ వార్తా కార్యాలయమువారి తెలియజరచినారు.

యుగోస్లావియావారి స్టేషనులు దక్షిణాఫ్రికా ఇరాకు పోరాటము చేయుచున్నవట. ఇప్పుడు అమెరికాసంబంధపు సామగ్రితో యుగోస్లావియావారు తమవిమానములయందు తిరిగి బలపరచబడినవనియూ చేయుచున్నారు. యుగోస్లావియావారు తమవిమానములను, సైనికాధికారులను అనేకులు ఆకాశమందు కప్పించుటకై పనిచేస్తున్నారు. వారు ఇంకను పోరాడుచున్నారు.

ఇటలీదేశపు తమ ఇటలీపరిపాలనలోనున్న జాపరిధిలోపలి యుగోస్లావియాదేశభాగమును (అనగా జాదాప్రాంతమును తమరాజ్యంలో చేర్చుకొనినారు. దానికేమి బాబుల్ జాంబి పెట్టినారు ఇటాలియనులకు ఒక సైనికమిషనరును, పౌరులలోబడి గరమంది స్లావనీయులు సభ్యులుగల ఒకకార్యనిర్వాహక సంఘమును ఏర్పాటుచేసినారు.

గ్రీసు

గ్రీసులోనుండి బ్రిటిషుసామ్రాజ్య సేవలన్నిటిని బ్రిటిషువారక్షణలకు దాటవేయుటకు పూర్తి ప్రణాళిక. బ్రిటిషువారు గ్రీసు, యుగోస్లావియాల సహకారంతో ౫౫౫ మేల ౫౬౬ మేల సైనికులను సంపాదియుంచిరి. జాటిని గ్రీసునుండియోలిగించేవని స్థిరపరచుకొనిరి రాత్రి ప్రారంభమైన ఎనిమిదేడ్లకాలమును ప్రతిరాత్రియందు సాగెను. అటుతర్వాత ఇతరులోలించుట సాధ్యపడదని బ్రిటిషుసైనికాధికారులు తేల్చుకొనిరి. మొత్తము ౫౩౦౦ సైనికులను బ్రిటిషువారు దాటివేయుచుంటిరి. సముద్రంపై అనేకప్రయాణము సాగించువత్తిడి జర్మనువిమానాలవలెనే బాంబువెట్టుటలే ౪౦౦మంది నష్టమైరి. ౩౦౦౦మంది సైనికులను దాటవేయుట సాధ్యమగుటకు విరమించుకొనబడెను. ఈజాటి చేయుచుటలో ఏప్రిలు౬౪౪ రేడియో ఒక ఖాళీపడవ జర్మనులవాబాబులవల్ల చేవిపడుచుటలనే మండిపోయెను. ౨౫౬ శేషరాతి ఒకఖాళీపడవ మునిగిపోయెను. మరొకటి పూర్తిగా ధ్వంసమయ్యెను. ఇరవై రేడి మంటలపాలైన ఒకపడవలోని మనుష్యులను తప్పించుటకుపోయిన రెండు బ్రిటిషుస్టీమరులు నాశనమైనవి,

ఇటాలియులు ఆయోనియాసముద్రంలో సెఫాలోనియా, జిట్టిల్యాండ్ అనుదీవులను ఆక్రమించివట్టనున. గ్రీసుల అర్బిలెలాగో దీవులలో ఇటాలియులు విమానాశ్రయములను స్థాపించుకొనుచున్నట్లును మేగన రేడియ వార్తలువచ్చినవి.

ఈ రా ఖు

ఈరాఖులో హబ్బానియా విమానాశ్రయము వద్ద బ్రిటిషుసేనలకును ఈరాఖుసేనలకును పోరాటమొకటి సాగుచునే యున్నది, మోసూలులో పెట్రోలుగనులపైకి ఈరాఖువారు నీటిప్రవాహాలను వదలి వాటిని బ్రిటిషువారికి అక్కడకురాకుండా చెడగొట్టుచున్నట్లు వార్త వచ్చినది. కిర్కూక్, హబ్బానిక్ గాయిరాలలో పెట్రోలు బావులును, పెట్రోలు శుద్ధకర్మాగారాలును, పెట్రోలుతరలించు గొట్టాలవెంట అక్కడకక్కడ నిర్మితములైన స్థేషనులను ఈరాఖువారిచే బళపరమకొన బడినట్లను మేగెనేదేశ వార్తలవచ్చినవి.

ఇక పోరాటప్రయత్నమేర పెట్టుచున్నదో గమనించెదము. మేజరుజేదేశ హబ్బానియా విమానాశ్రయంవద్ద ఉద్భవపక్షమువారు జాలకును పోరాటముజరిగెను అంతకుముందే అక్కడ విమానాశ్రయమునందున్న బ్రిటిషు విమానాలను కొన్నిటిని ఈరాఖువారివిమానాలు ధ్వంసమొనర్చినవట. ఈజేదేశ ఉదయం ౫ గంటలకు బాగ్దాదునగరంలో రేడియోవారి కిరణమునై శత్రువిమానాలు వచ్చి రించి సేనలున్న నోట్లపై బాంబులు వేసినవట. తర్వాతమరికొంతసేపటికి మరలవచ్చి బాంబులను వేసినవట.

ఈరాఖు ప్రభుత్వమువారు రిజర్వ్ గానుంచిన సైనికాధికారులలోనుండి రెండుతరగతులవారను పనిలోకిపిలిచినారు.

ఉదయమున బాస్రాలో బ్రిటిషుసేనలకును ఈరాఖుసేనలకును పోరాటముజరిగెను ఈతీవ్రం పేలుతరిమివేయుచుదెబడెను.

బ్రిటిషువిమానాలబాదులలో ఈరాఖువారి తుపాకులస్థానాలపైనను, ఆయుధవిమోచనయంత్రాలపైనను, కీలపైనను, కొన్ని ఈరాఖీయవిమానాశ్రయాలపైనను బాంబులు వేయబడినవి- ఈదెబ్బలవల్ల అధికమక్కువ ౨౨ ఈరాఖీయ విమానాలైనను పాడైయుండవచ్చునేయనియు, అనగా ఈరాఖువారి విమానబలములో పనముపాళ్ళ కనుమయుండునేయనియు బ్రిటిషువారు ప్రకటించినారు.

బ్రిటిషువారిపుడు ఈరాఖుప్రజలు లొంగితిరనుకొనియు రేడియో మన్నుగువారలు జర్మనీ, ఇటలీ సుటుపలోబడి ఈరాఖుప్రజలను యుద్ధంలోకి దిగ ప్రేరేపించుచున్నారనియు, ఈరాఖుప్రజలు ఈ కుట్రదారులను తరిమివేయుచున్నారనియు రేడియోవార్తలు, ప్రకటనలన్నారాను. ఈరాఖుప్రజలవద్దకెళ్లి ప్రచారముచేయుచున్నారు. ఈరాఖుకుతానమన్న పారకేసింధుళాళకు తటస్థరాజ్యాలకుండి పోవుపామ్రగులపిడులు బ్రిటిషుసాధికారులు పరీక్షకుల ప్పకొనవలసియుండునని బ్రిటిషువారు ప్రకటించినారు. ఈరాఖువారు ఇరాకుకు ఈ కుట్రదారులను తరిమివేయుచున్నారనేడెడు. ఈజాటి చేయుచుటలో ఏప్రిలు౬౪౪ రేడియో ఒక ఖాళీపడవ జర్మనులవాబాబులవల్ల చేవిపడుచుటలనే మండిపోయెను. ౨౫౬ శేషరాతి ఒకఖాళీపడవ మునిగిపోయెను. మరొకటి పూర్తిగా ధ్వంసమయ్యెను. ఇరవై రేడి మంటలపాలైన ఒకపడవలోని మనుష్యులను తప్పించుటకుపోయిన రెండు బ్రిటిషుస్టీమరులు నాశనమైనవి,

యిరాఖ్ రాజు ఫీసల్

యీయనగారివయసును అరుసంవత్సరాలు. ఈయనతండ్రిగారి బలవన్మరణానంతరము సింహాసనమధిష్ఠించినాడు: గ౧౩౬సంవత్సరములో రాజ్యపాలనకు పిలిచేనమాను అమీరబ్దుల్లాగారి ఆధిపత్యమునకింద రీజన్సీద్వారా రాజనుచున్నాడు.

గతమాసములో జాతీయవాయకుడు రషీదలీ గైలానీగారు దేశములోవిప్లవమునేచ్చి రీజన్సీ అధికారాలన్నీ హస్తగతముచేసుకున్నాడు. పాశ్చరీజంటు అమీరుఅబ్దుల్లాగారు ట్రాన్సజార్డనుకు పలాయనమంత్రం పఠించారు యిరాఖ్ మధ్యప్రాచ్యములో చాలప్రాముఖ్యమైన దేశము

తుర్కీ జాగ్రత్త

తటస్థమైన ఈరాఖుప్రాముఖ్యమువల్ల తుర్కీ- అధ్యక్షుడగు ఇస్మాయిలుగారికి ఈరాఖులో క్లిష్టపరిస్థితి తెలియజేయబడుచున్నది- తుర్కీ- దేశపుడు ఈరాఖుప్రధాన నగరమగు బాగ్దాదు నుండి తుర్కీ-లోపోవు రైలు హద్దుమనుండు టారస్ కొండలలోని స్థానములకనేచ్చబడినది-

తుర్కీ-అధ్యక్షుడగు ఇస్మాయిలుగారు పదవులే అనటోలియాలో కొన్ని ప్రాంతములను పరిశీలించుచున్నారు తటస్థరాష్ట్రమగు ఈరాఖుకు సముద్రమునకుఎదురుగానుండి బాగ్దాదుల్బుఅపంధిని దళములోనుండుటకు అనటోలియావారు దళమునకుండుకొనుట ముఖ్యము.

మేగనేదేశ అంకారాలో (బ్రిటిషురాయబారియగు సర్ హెన్రీబాంబ్లర్ హెన్రీబెట్టిగారు తుర్కీ విదేశాంగమంత్రియగు హారస్సెగారితో ఈరాఖులో పరిస్థితిని గూర్చి సంభాషించిరట.

తుర్కీ-జానకొనియుండే పీరియాలో ఇప్పుడు జర్మనువాణిజ ఎక్కువగా చేసుకున్నారట. అక్కడకూడ వారలు జాతీప్రచారము చేయుచుండదనుకు. అంకారానుండి కొందరు జర్మనను తరామనుపోనున్నారట. అక్కడ బ్రిటిషుకు ప్రతికూలమైన ప్రచారము చేసెదరట.

అమెరికా జాగ్రత్త

అమెరికాసంయుక్త రాజ్యంవారు తమపైని కాధికారులకుతోడరని బాగ్దాదునగరమునకును, ఈరాక్ ప్రభావనగరమగు బేసోరామనుకు సైనికవిమానములను పరిశీలించుచుండుటకై పంపినారు, ఇదేవిధముగా తుర్కీ-లోని అంకారాపట్టణమునకు కూడ ఒకఅమెరికా సైనికాధికారి పంపబడినాడు.

తుర్కీ బ్రిటనుపక్షంలో ఎందుకు యుద్ధంలోచేరదు

ఈసైన్యసమకూరాధానమును కార్నాగారి టైటలీలనువారు నూచించుచు, ఒకసంవత్సరం క్రింద ఫ్రాన్సు జర్మనులకు లొంగిపోకపూర్వము .బ్రిటిషువారు తుర్కీ-కి అధునికయుద్ధపరికరములను ఎంతయొప్పెదమనిచెప్పి యుండిరో అంతలో కొత్తభాగమునుమాత్రమే యిచ్చియున్నారనియు తిక్కి-నది ఫ్రాన్సులొంగిపోకుండాఉండి ఫ్రాన్సునిచ్చియుండెడివనియు చెప్పుచున్నారు. అందువల్లతుర్కీ- బ్రిటనుతో యుద్ధంలో చేరకున్నను, గ్రీసు కు తుర్కీ-సేనలను సహాయమునొసంగి పంపించకున్నను బ్రిటిషువారు పాలిసే అనుకొనుచున్నారట- ఇప్పుడుఈరాఖులో బ్రిటిషువారికి అపజయంకల్గినచో తుర్కీ-కి, ఈరానుకు, అరబ్బులకు, సిరియాకు బ్రిటనులో విశ్వాసముపోగలయనుకనుక బ్రిటిషువారు ఈరాఖులో పట్టుదలతోపోరాడి విజయం పొందుట అవసరమని బార్టిలెట్ గారు చెప్పుచున్నారు.

హిట్లరు ఉపన్యాసము

జర్మనీలోనినవధియగు రీమ్‌టాగు మేరకేదేవ సమావేశమైనప్పుడు హిట్లరు ఉపన్యాసముచేయుననివినబడలి ఆసేనులు సభాభవనమంతటను నిండిపోయిరి, హిట్లరు ఉపన్యాసప్రారంభమగు యుద్ధప్రారంభమును పాలెడుచుండో సమాధానపద్ధతిలో పరిష్కారముచేసికొనుటకై చేయబడిన ప్రయత్నములనియు బ్రిటనుప్రాన్సులు పరాధానమగు కుదరకుండ చేయుటకై కుట్రచేయుటలో నిర్మ్రయోజనములైనవనిరి. బాల్కన్‌ప్రాంతంలో రాజ్యభాగాలుకావలసినవోరికి జర్మనీకేదేదనిరి. బాల్కన్‌ప్రాంతంలోని దేశాలతో సమ్మితమైన ఆర్థికసంబంధములను కుదుర్చుకొనుటయే జర్మనీయొక్క విధానమనిరి- ప్రాన్సు పక్షజానంతరము మరల తానుసంధికైయున్నిందగా చర్చిల్, వారి అనుచరులుకలిసి ఆప్రయత్నమును భగ్నమొనర్చినిరి. వీరలకు ప్రజాస్వామిక రాజ్యాలమని చెప్పుకొనేవారలు సహకరపడినని చెప్పి, "ప్రజాస్వామికారాధకులను తమపక్షతతోను, తామ ఉత్పత్తిచేయుపరకులతోను సేనలపోషకులైన రాజ్యమునకు ఊపిరిలభించండ చేయుగలమని తలచుచున్నచో వారలకొక్కజాబాబు. మరొకసారి జర్మనుప్రజలు గ౧౯౧౦సంవత్సరపు అనుభవములను అనుభవించిరలోగద." అనిరి.

తర్వాత యుద్ధవ్యవహారములనుచెప్పుచు లిబియాలో ఇటలీవారికి టాంకులను (శతఘ్నులు) టాంకులను ధ్వంసముచేయుతుపాకులను నుంచి నిశేషంచువల తాత్కాలికముగ పరాజయములు కలిగెనని పిట్టలుగుర్తెప్పెను. గ్రీసులో బాయకులును, రాజుగారును బ్రిటను కనుకూలురుగాని గ్రీసు ప్రజలు అట్లుకాదని చెప్పెను. యుగోస్లావియాలో ఒకవారం మంది సైనికాధికారులను ౩౩౬౬౦౦౦మంది సైనికులను, గ్రీసులో౧౦౦౦ సైనికాధికారులను, ౨౧౦౦౦మంది సైనికులను జర్మనులకు క్షైదీలుగ చిక్కిరనెను. బ్రిటను కార్యదర్శిపొందిన దక్షిణియాఫ్రికదేనియను, గ్రీసుపక్షన బ్రిటనుతో చేరిపోరాడినదనియు, గ్రీసుపై తుర్కీ సంధిదృష్టులోకిరాలేక మరికొన్ని దేశములు అనేకులు తమకుకావ్యలక్ష్యతెలిసినదనియు హిట్లరు చెప్పెను.

ఈరాఖు వ్యవహారంలో తుర్కీ-

తటస్థుల మధ్యవర్తిత్వం

తుర్కీ-ప్రభుత్వము, బ్రిటనుకును ఈరాఖుకును వచ్చినవివాదమును శాంతముగా పరిష్కారమొనర్చెనను కొబట్టి యుద్ధము మానవలసినదనివారు అందుకు బ్రిటిషుప్రభుత్వమువారు ఎటువంటి రాయబారాలుగాని సాగించుటకు ముందు వచ్చాని యానుండి ఈరాఖుసేనలను తొలగించుట అవసరమని జవాబిచ్చినారు.

ఈజిప్టుప్రభాని మేఒకటేదిరాత్రి గావించిన ఒకప్రకటనలో బ్రిటనను ఈరాఖుకును వచ్చిన వివాదము శాంతముగా పరిష్కారమై ప్రాంతమునకు యుద్ధము వ్యాపించకుండుగాకయని ఆశించిరి. ఈరాఖుప్రభుత్వమునకు ఈజిప్టుప్రభుత్వము వారు ఒకసందేశమును పంపదలచినారు.

హబ్బానియావద్ద ఇంకను యిరువేసలకును పోరాటము జరుగుచునే యున్నది. బ్రిటిషువారు దాదాపు ఈరాఖువారి విమానాలనన్నిటిని నాశనమొనర్చినరనున్నారు. కొప్రాలో బ్రిటిషు సేనలున్నవి. ఈరాఖుసేనలసమీపంలో ఒకసాయుధప్రబ్రిటిషుపార్టీని ఎదిరించి మే ౨౪ తేదిన దక్షాశ్రమించుకుడినది.

ఆఫ్రికాలో యుద్ధము

ఆఫ్రికాలో లిబియారంగమందు జర్మనుసేనలు టోబ్రుయొక్క కార్యరక్షణ స్థానములను దూసికొనిపోయిన తర్వాత ఇంకను ముందుకుజొచ్చుకొని పోలేకున్నవి. అర్మరు శతఘ్నుల పోరాటములన్నియు బ్రిటిషువారిచే భగ్నమొనర్చబడిన తర్వాత జర్మనుశతఘ్నులు వెనుకకు మరలిపోయినవి.

అబిసీనియారంగంలో టానాసరస్సుకు దక్షిణపుతీరములోనుండే బావర్ దార్ అను పట్టణమును, అంబాఅలాగీకి తూర్పున, ఆస్మారాకుపోవు ప్రధానమైనరాజమార్గ పట్టణమగు టెలాబుపట్టణమును బ్రిటిషుసేనలు పట్టుకొన్నట్లు మే ౨౪తేదిన వార్తలు వచ్చినవి. బ్రిటిషుసేనలు దెస్సీనుండి అస్సా. గోండా ప్రదేశము వదలినవి. అబిసీనియా దక్షిణభాగంలో శత్రువద్ద ఇటాలియన్లు స్థానమును బ్రిటిషు సేనలు ఆక్రమించినట్లు మే ౨౪తేదిన వార్తలొగలవు.

బ్రిటిషువారివిమానాలు శత్రుసేనలు, శత్రువాహకాలు, శత్రువిమానాలు ఉండు ప్రదేశాలమీద బాంబులవేసి నష్టమొకలిగించుచూనే యున్నవి

ఏప్రిలు౨౦ టాంకులకును అకును,ఆప్రాంతమునకు కనుమూసు బ్రిటిషు యాలో ఎ సమ్రగ్రమిదనము జేయబడినవి, పద్దతి శత్రువు సైనికవస్తువు మీదను, అవి. మాతాలమీద జేసినవి. తదాకనిపించుటలేదు (దంలో డిస్ట్రిక్టు బాటిజ్యనొక్క, బెంఘాజీ సేనలకెక్కి డ్డమీదను డ్డ జేయుటలు దిశలో సైబుబుపేయుట మాబాలు బ్రిమానములు ఆ స్థానములైనవ, పనుకుర్చుట జరయుటనే ౧౦౦ అంచనాలేయబడినుండి ఇందు బ్రిటిషు

ఆరోగ్య

మీ శరీరం
రమంతయు ప్ర
హోనిచో మీ
నదన్నమాటే. ద
పపద్ధతి ఏమన —

క్రిస్లెక్

"మంబద్ధకము పోగొ
చాకొలెట్"ను వాడం
అది మీ జీర్ణకోశమ
ప్రేగులకు
ఎట్టి బాధయు క
వాటిని శుభ్రపర

పిల్లలకు

ఆముదమునేసి బ
పక్కరలేదు
క్రిస్లెక్స్ చాకొలెట్
లు సంతోషముతో దానిని
భుజుగా బిలేచనమును. స్త్రీలు
లు, చిన్నపిల్లలు ఫారాశముగా వాడ.
అలవాటుకాదు. మందులు దుష్కా
లన్నిటిలోదొరకును.

ఈరోజే క్రిస్లెక్స్
చాకొలెట్
కొనిచూడండి
A "Crystal" Produ

...లయ

...నివము

తమ్మవారికి అధ్యక్షులవారిటుల తమ ఉపన్యాసమును ప్రారంభించిరి. ఒక కోశాధ్యక్షుడికి గ్రంథాలయము లేకపోవు సోపానములు. ఇవి విద్యానమున కుకేంద్రములు. వ్యవసాయిక సులకును, వ్యాపారములకును, ప్రజాసంస్థలకును, ప్రభుత్వములకును, విద్యాసంస్థకి, విజ్ఞానశాస్త్రకి, కర్మకాండలకు, ధర్మవిధులకు ఒకటవ మెట్ల సర్వమునకు గ్రంథాలయము లేపువాదులు. ఇట్టిమహత్తర కార్యాధ్యక్షుడు మహిళీయుడుండవలసిన యావశ్యకతకు ఏంటేయవసరము, గాదనేయీ శిక్షణతరగతులు. విద్యదీపికి ప్రభావపాఠనము. ఇదివిధివిధము. ప్రాథమిక విద్య వయోజనవిద్య. ఈవయోజనవిద్యావ్యాప్తి గ్రంథాలయములనుండియే బయలుదేరవలెను. యువజనవిద్యలుండి యభివృద్ధికొంచినవలసిన విద్దర మీకాలుక పర్చినను. అ బహిరంగిలింకనము. ఈయువకవిద్యత నమనవిద్యరాదు స్వశక్తి మీద నాధారపడి యువజనవిద్యామహత్వమున మహోన్నత్మ పదవియగు ఆమెరికా ప్రసిడెంటు పదవినిగూడాకోంకర్గైనను. ఎడిసొనుపాయుడు ఆంధ్రమాతకనుంగు కిష్ట స్థానముకోయంబుత్తూను, చిన్న తనమునవిద్య రాదుకానివిద్యవచ్చిన నో విజ్ఞానమువలనధిగమై విదేశసంచారమునకు నిధివిధియంతాగారముల స్థాపించినిశేషర్తి బాధ్యంచుమన్నాడు గ్రామిమిలెడ్ కంపనీలకధికారి. జిల్లానంటట ౨౦౦ బస్సు సర్వీసులు పెట్టినాడు ౨౦౦౦౦౦౦ అక్షికధికారా ఆశేచిన్న పరిశ్రమల నింకాను ప్రారంభించు చున్నాడు ఎలిక్ట్రిక్ మోటారుపంపులు, గ్యాస్ కాథారముగ వడికేమోటారు నిర్మాణములు తనకర్మాగారములోనమలుచున్నారు. విద్యాప్రబోధమునకై వందలకొలంది సినిమాశిల్పులు, విజ్ఞానశాస్త్రములకు తక్కువవిద్యతుపలజ్ఞధించిన స్వయముగా తీయించి చిత్రజోయోగమునకై వినియోగించుచున్నాడు జడిలోచదవక ఇంకప్రతిభకింగ్రుండకోకనున్నాడని మహిళిజనులకు తెలియుచుచయోజనవిద్యవలపిపరయోజనమునకువీనిపిదన్నవము ఆలింకనతశవాయుదు బోటివారలు సూనకతులనుంచి పడ్రంగులు. కమ్మరులు, కుమ్మరులు చేతగాండ్రు మొదలగుకర్మకారులనుండిబయలుదేరవలేనువకశేషములతో పోలికకు వీలవుతుంది. మేమీమధ్యమముద్వారా శేర్పదలచుకున్న విషయములలో జాతి, మత, వర్గభేదములు. రాజకీయపార్టీభేదాలు అక్షికకంగాఅంతస్థుభేదాలు ఏమీ పాటించుటము హాపనికాదు. అంతటినీఅతక్రాస్యుల చేయడము కొరకానుబైబి అంధగవర్గికలలోనేది ఎవనుకోరవారికాదుతగ్రంథమునబోధించడము సోపతిజంకోరోదిన రాజభక్తి కోసమన్ని విషయములను సంబంధించిన జ్ఞానవారియెమటలెట్టివారి సమకూర్చించడం గ్రంథాలయోద్యమసంబంధమగు మనవిధిఇది అన్ని విధములైనసిర్మాణకార్యాక్రమాలకు ఆధారమైనకార్యక్రమంగాధరిక్షద్దతజ్ఞాపించవలెనన్నా ఇతరులస్వదేశవ్యాప్తికొరకెతన్నా రాజకీయస్వరాజ్యం అర్థగవలెనన్నా ఏదరావలెనన్నా తుదమస్వరసాయంచక్కగా సాగవలెనన్నా దిపాస్టు మెంటువారికొన్నిఫలించవలెనన్నా అంతాగ్రంథాలయోద్యమంమీదనే అన్ని దేశములలో ఎత్తారపడుతున్నదిగాన ఏశేషములేకుండా అందరూతోడ్పడవలసిన ఉద్యమమిదియని వీరుప్రబోధించిరి. ఈవిషయములందే మీకేచ్చటకశిదీనివ్వబడునని హెచ్చరించిరి.

కృతజ్ఞతాపూర్వకాభివందనములతో సభము గింపబడెను.

మహా భృంగామలక తైలము

మహా భృంగామలక తైలముతో అభ్యంగనము చేసినను, నస్యముచేసినను, కండ్ల మంటలు, కుగారుట, కంటిపైల, మెదిలో గాడ్పులు, ఉష్ణాధిక్యముచే నిద్రలేమి, అపస్మారము, వాతములు, రక్త పిత్తము, కాళ్లు చేతులు మంటలు, శిరోబాధ, కెంబుగికలను పట్టుకుచువలే పెంచును.

సువారు 30 చుక్కలు తలకు, 30 చుక్కలు ఆరికాళ్లకు మర్దన చేయవలెను. అంతకెక్కువ వాడరాదు.

వెల 4 ఔన్సుల సీసా రూ 1-0-0

ఆయుర్వేదిక్ కెమికల్ వర్క్స్

ప్రొప్రైటర్: ఆయుర్వేదభూషణ, కె. మహాలింగప్ప, శరభనగర్ - N. SR

మెడికల్ అండ్ జనరల్ స్టోర్సు లిమిటెడ్, సికింద్రాబాదు

గనోరియాబాధలనుండి రక్షించు కొనవలయునన్న

క్రేడ్ మార్కు

జాండు గనోమిక్చర్ వాడుడు.

చాలకాలమునుండియున్న గనోరియా, దానివలనకలుగు యిబ్బందులు అతిశీఘ్రముగా స్వస్థతకలుగజేయు దివ్యౌషధము. యీలోపే పరీక్షించండి

జాండుఫార్మాస్యూటికల్స్, లిమిటెడ్ బొంబాయి.

నైజాంరాష్ట్రపు ఏజంట్లు

డి. జె. పారిఖ్ అండుకో, సికింద్రాబాదు.

వసంతకుసుమాకర

మధుమేహము (Diabetes) అతిమూత్రము రాచకురుపులు మొదలగు సకలమహావ్యాధులకు దివ్యౌషధము

తులం కల్గారుడు 20/-

వేంకటేశ్వరఆయుర్వేదనిలయము

చింతలూరు.

బ్రాంచి: సికింద్రాబాద్.6 26 కింగ్స్వే

వృద్ధవహించి కట్టుపడకున్న ఎట్టిభద్రుడవు కాజాలవు

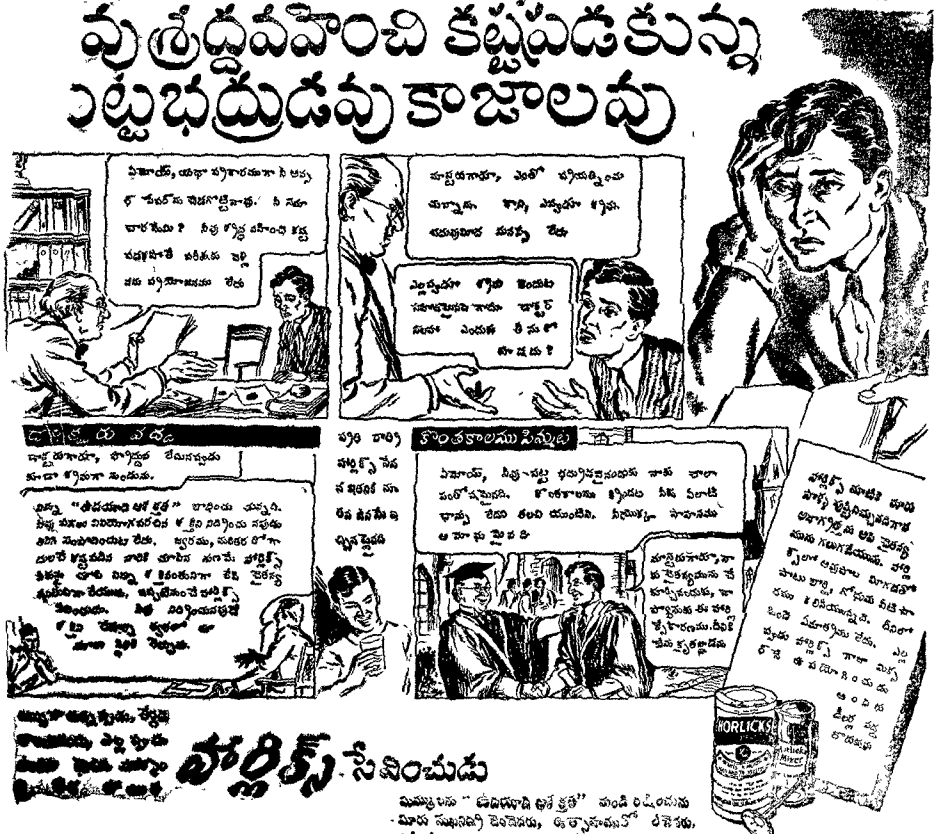

హార్లిక్స్ మాటికి మాయ పోర్టు శక్తినిమ్మవలసినాక అలాగుగ్రహిస్తే అది సౌకర్యమును గలుగజేయును. హార్లిక్స్‌లో ఆవుపాలు మిగాడతాయి. పాలు కాచ్చి నోరునకు నీటిపాలు కలిపియున్నది. దీనిలో ఒంటి పదార్థము లేదు. ఎల్లప్పుడు హార్లిక్స్ నాకా మన్ప రోజే ఉపయోగించుచు ఆరోగ్యమును కీర్తి పట్టి కొనుడు

మిమ్మల్ని "ఉదయాది ఆశక్తతే" వుండి రక్షించుచున్న మీరు సుఖనిద్రా చెందెదరు, ఆత్రాసముతో లేచెదరు, కోల్పోయిన శైథిల్యమును త్వరలో సంపాదించెదరు

హార్లిక్స్ సేవించుడు

క్రిమిహరమై నయముచేసెడి ఆయింట్‌మెంట్

జర్‌మెక్స్

క్రిములను నాశనముచేయును. కురుపులను మాన్పును, కోతలు కాలినపుండ్లు గాయములు, కట్టుట, మొదలగువాటికి

జర్మెక్స్ ఉపయోగించిన త్వరలో స్వస్థతగల్గును.

తయారుచేయబడినది

ఏజంట్లు

జె. ఫాస్ట్ అండుకో

సికింద్రాబాదు

సు ఆలోచించిన

హిట్లరు ఏమిచేయవలయిన్నాడో గారు "సర్జే ఎట్సైక్రిక్" అను ఇట్లుఊహించినారు:

ఇపుడు బ్రిటనుపైకి సేనలను పంపలా కష్టమైనపని, మరుగా బ్రిటనును దానినిరక్షించే కర్తావ్య బ్రిటనుపైకి వాలోచించును.

హిట్లరు బ్రిటను సామ్రాజ్యమును ఒకచిలిక నురొకడానికి సంబంధ సి, అని దుర్బలమనుపట్టు చేయదల చేయును సముద్రంమీద ఉండే రాజ్యములలోని జేలలనుండి బ్రిటను నిరాటాపోపంచా చేసినచో బ్రిట లాంగసంతర్నిధికి రాగలదు, అప్పు బ్రిటనులో దిగుటకు ఊరుపెడుచు ఆలోచించుచున్నాడట,

కు జపాను తోడ్పడుట ఎట్లుగా, యాసముద్రములోనికి, పసిఫిక్ సము కి వ్యాపించి భారతదేశపు తూర్పుతీ ం, న్యూజీలెండుమను మధ్య సంధుండు బ్రిటి సామ్రాజ్యభాగములకు ఇతర బ్రిటను సామ్రాజ్యభాగములతో సంబంధములేకుండ దిగ్బంధన చేయగలదు. యూరోపాకు సేనలను, పాసుగ్రిని తీరభాగమునుండి పంపియుట వీలుకాకుండా అ జ్జగించగలదు.

ఈలోపల హిట్లరు తనపనితాను చేసికొనుచుం డును. తుర్కీలోయుద్ధముచేయుట అతనికిష్టము లేదు. ఏదోఒకవిధంగా యుద్ధంలేకుండాతుర్కీ లాంగమట్లుచేసికొనుటకే అతనిప్రయత్నము

ఇపుడు అతనిదృష్టి ఈరాను, సిరియాలులోని పిట్రోలుగనులు, బాస్రా. హిందూమహా సముద్ర మధ్యలోనికి మార్గము — బ్రిటిషైనన్నది. ఆసము ద్రంలో చేరుకరర్యాక హిట్లరు జపానుతో కలి సికొని ఆఫ్రికాను, భారతదేశమును విడదీసి మధ్యధరాసముద్రపు తూర్పుభాగంలో బ్రిటను వారు రాకుండచేయవలెనని చూచుచున్నారు.

విదేశ వార్తలు

బ్రిటిషు మంత్రివర్గపునర్మార్పులు

బ్రిటిషుప్రధాని చర్చిల్ గారు మంత్రివర్గమం దు కొన్నిమార్పులను చేసినారు. ఇంతవరకును వి మానవిర్మాణ మంత్రిగానుండిన లార్డు బీవర్ బ్రూ కూగారు "మినిస్టర్ ఆఫ్ ఫ్రెట్" అను బిరుదుగల మంత్రిగా చేయబడినారు. ఇటువంటి మంత్రిపద వి బ్రిటిషురాజ్యాంగమందు ఇంతవరకును లేనేలేదు. ఇదిరొత్తది. ప్రభానమంత్రిత్వార్థ గొప్పఅధి కారము ఈతనికి విమానవిర్మాణశాఖమంత్రిగా లార్డుసెంట్ కర్జన్ జె.టి పి. మూర్ బ్రాబజాన్ గారుపనిచేయించబడినారు. వీరింతవరకును లార్డు మున్నగు రాకపోకలపోకర్యములకు సంబంధించి నశాఖమంత్రిగా నుండిరి. సముద్ర వ్యాపారశాఖ రాకపోకల పోకర్యశాఖను ఈపనిశాఖలి యవలె దర్శుఅనువారిని వాటి మంత్రిగా చేసినారు. లెడ ర్యుగారు ఆసలు పార్లమెంటు సభ్యుడే గాను కింతవరకును ఈయన బొగ్గురవాణాకంపెనీలు మున్నగునాప్పురంపెనీలలో డైరెక్టరుగా పనిచేసి యున్నవాడు. ఇపుడు చర్చిల్ గారిచేఉన్నట్లుండి మంత్రిగా చేయబడినారు.

ఇనిగాక మరికొన్ని చిన్నమార్పులుకలవు. కి ల్బర్ ఆర్. అలిక్ గారు రాకపోకలపోకర్యా శాఖమంత్రికి పార్లమెంటరీకార్యదర్శిగాను ఫ్రెడ్ రిక్ మాంటాగ్యు గారు విమానవిర్మాణశాఖమం త్రికి పార్లమెంటరీకార్యదర్శిగాను. ఇంతవరకును సముద్రపురవాణాశాఖ మంత్రి గానుండిన మా నా ల్డ్ కోసు గారు ఆస్ట్రేలియాలో హైకమిషనరుగా న నియోగించబడినారు.

ఓడలనిర్మాణమునకై రూజ్వెల్టుఆజ్ఞ

ప్రజాపతినిధిరాజ్యములకు సంపూర్ణముగా స హాయముచేయుటకుగాను అధనపక్షము ౨౦ ల క్షలటన్నుల చొరచేయుశాలలను సిద్ధముచేయుట కొరకు రూజ్వెల్టుగారు మారిటైము కమిషనువారి కి లేఖలోవ్రాసినారు ఓడలనిర్మాణము త్వరత్వ రగా చేయవలెననియు, ప్రస్తుతము వ్యాపారము చేయుచున్న ఓడలను అవసరమైనచో యుద్ధసా మగ్రులను అహారమపంపుటకు వినియోగింపవలె నియు ఒకలేఖలో రూజ్వెల్టుగారుకోరిరి. ఇప్పు డువ్యాపారమునేయుచున్న నౌకలను యుద్ధసా మగ్రుల కుపయోగించుచో కష్టనష్టములుకలుగు నని తనకు తెలియును, కానిచేయుచుండలేదు. కేవల లోనరుకవిస్తారముగాఆగిపోయినది కాబట్టినౌక లోగూడా చాలఓడలుపడియున్నవి. ఈపరిస్థి తిని త్వరత్వరగాపంపవలసినచో యిప్పుడువ్యాపార మునేయుచున్న నౌకలను ఉపయోగింపకతప్పదు. ఈమధ్యకార్యమునందు ఓడభాగమునందు సంతో షకరముగానుగాతోడ్పడవలెనని రూజ్వెల్టుగారు లేఖలోవ్రాసిరి.

చీనాలో రెండుచోట్ల జపానుసేనలు దిగుట

చీనాలో నాళిచోట్ల జపానువారు విమాన దాడును ప్రేలిలు జరపలేదు గానిచిరి. ౨౦ వి మానములు యూనాన్ రాష్ట్రములోని కున్మింగ్ నుపట్టణమునుమీదికివచ్చి నూరు బాంబులుపేసుగా కొన్నివందబయిండ్లుపాడయ్యెను. కున్మింగు బ ర్మారోడ్డు అంకితమగుప్రదేశము, ఎక్కే, లియం గసుమ్, చియాంగు, మున్నగుపట్టణములమీదగూడ విమానదాడులుగావింపబడెను.

చిన్ హవేయు సైనికతిక్కు—వనను విమాన అ నుచోట జపానువారు సేనలదిగెను. మరికొందరు సైనికులు పిపూ అనుచోటదిగిరి— చీనావారు తి నుమాగాప్రతిఘటించినవియు. చీనావారోడించి జపానుసేనలు ఈప్రదేశములలోదిగినవియు ప్రక టవలెనుచున్నది—

అంతర్జాతీయ సెటిల్ మెంటుకు క్రొత్తకొన్నిలు

పాంఘ్ అంతర్జాతీయ సెటిల్ మెంటుపై క్రొ త్తశాక్కాలిక పరిపాలన సంఘము చీనాప్రభు త్వమువారి అంగీకారముతో కొన్నులర్ బాడిచే నాదాదాపబడెనని ప్రకటింపబడినది. ఇదివరకే సంఘములో ౫గురు బ్రిటిషు, ౨ అమెరికను, ౨ జపానీయులు, ౧ గురు చీనాప్రతినిధులుండి రి. ఇప్పుడుసంఘములో 3 గురు బ్రిటిషువారు 3 గురు అమెరికనులు. 3గురు జపానువారు,౨గురు చీనావారు, ఒకజర్మను, ఒకడచ్చి, ఒక స్విస్ ప్రతినిధియుండున—

తూర్పు హోలీరాష్ట్రరక్షణకై చైనా సైనికులు

పీపింగు, మే ౨,

జపానీయులక్రింద తరిఫీదయినచైనాసైనికులు తూర్పుహోలీరాష్ట్రరక్షణ కార్యభారమునుపూను కొన్నారు, ఈచైనాసైనికులకు "చైనాశాంతిరక్ష ణసైన్యము"అనిపేరు. ఈపేర్పాటు మేగుల రేదన జపాను, నాంకింగుప్రభుత్వములమధ్య జరిగినపం ధికమునుగ్యమగాజరిగినది. శాంతిరక్షణలోసైనీయ సైనికులు జపానీయులుసహాయముచేయుచుండుచ ని జపానుసైనికాధికారులు ప్రకటించినారు.

ఈమార్పుకల్ల, జపానుసైన్యం ఉపసంహరిం చుచున్నదని అర్థంకాదని జపానుప్రోత్సాహముగ లపక్షతీర్థలువ్రాసినను, దక్షిణముగా జపానుసైన్య మునపంపుచుండుటవల్ల తూర్పుహోలీరాష్ట్రము లోకలిగినలోటును భర్తీచేయుటకు ఇదిజరిగినదని సామాన్యముగా అనుకొనుచున్నారు.

యుద్ధంలో స్పెయిను వైఖరి

మాడ్రిడ్ లో మేఅతేదిన స్పెయినువిదేశాం గమంత్రియగు సూనర్ గారుఉన్నపీరించుచున్నట్లు చెప్పిరి - "మేముసంతకముచెయ్యనిదానిని, సం తకముచేయుచున్నట్లు ప్రజాస్వామిక దేశములు చిత్రించుచున్నవి."

పసాను, ఇటలీ, జర్మనీలజస్పెయినుత్వరలో ఒకఒడంబడికసంతకము చేయునని జయలు లేకిన వార్తలకే ఈవాక్యమువర్తించును

చర్మబాధలకన్నిటికి

లెమ్యుర్నాల్ తైలము

భాగ్యవంతులు గండు

నిజాంరాష్ట్రమున ప్రకటింపబడు ఏకైక వ్యవసాయసంచిక

హైదరాబాదు ఫార్మర్

ఇంగ్లీషు, తెలుగు, ఉర్దూభాషలలోకలిసి ప్రకటింపబడును

దీనికి చందాదారులై

వ్యవసాయాభివృద్ధికి, పైరులకుకల్లు చీడలు, శుగుసలబాధలనుండి రక్షించుటానుమార్గముల తెలుపుటకు నదు. ఎక్కువధనమును సంపాదించుటకు ఎట్టివ్యవసాయపద్ధతులు నవలంబించవలయు నో, ఎట్టిపిత్తమును ఎపయోగించవలయునో తెలుపుకొనుడు.

హైదరాబాదు ఫార్మరు

తమకు యీవిషయముల నన్ని విధిని విశదపరచగలదు

యీవిషయ పరిజ్ఞానము తమకు విశ్వర్యమునేకూర్చును

సంవత్సరమునందా హాలీకు 3/- మాత్రమే. వి.పి. ఛార్జిలుకేదు. ఎసోసియేషన్ సభ్యులకు యీ సంచిక ఉచితము. సభ్యత్వచందా సంవత్సరమునకు రు 5/- మాత్రమే.

యీరోజే యీక్రింది విలాసమునకు వ్రాయుడు:—

గౌరవకార్యదర్శి,

హైదరాబాదు ఫార్మింగ్ ఎసోసియేషన్

మ.ఘు.వ. నిజాంప్రభుత్వ వ్యవసాయశాఖ, సైదరాబాదు, హైదరాబాదు-ద.

సెంట్రల్ బ్యాంక్ ఆఫ్ యిండియా లిమిటెడ్.

1946 సంవత్సరపు 3 o/o డిపెన్సు బాండ్లు కొనువారికి

సెంట్రల్ బ్యాంకువారి ప్రత్యేకసూచనలు.

(1) సెంట్రల్ బ్యాంకు ఆఫ్ ఇండియా లిమిటెడ్ వారు 1946 సంవత్సరపు 3o/o పెన్సు బాండ్లు ప్రకటింపబడినవేళ ప్రకారము యిత్తురు.

(2) బాండ్లకొరకు దరఖాస్తుచేయువారు తాము బాండ్లుకోరిన మొత్తములో (పరిధి) సం కు మందుగా చెల్లింపవలయును రు. 100 అను అంతకుపైనగాని దరఖాస్తులు తీసికొనబడును.

(3) తరువాత బాండ్లమొత్తము యీక్రిందివిధముగా చెల్లింపవలయును మొదటి మూడు నెలలవరకు ప్రతిరూ 5 గాని అంతకెక్కువగాని చెల్లింపవలయును, మిగతామొత్తము దరఖాస్తుచేసిన తేదినుండి రెండుసంవత్సరములలోగా కొన్ని వాటికొరకొన్ని పారమున చెల్లింపవలయును.

(4) బాండు విలువనుపూర్తిచేయుటకై చెల్లింపదిన కిస్తు మొత్తములపై బ్యాంకువారు నూటి కి 2 1/2 వంతున వడ్డీయిచ్చెదరు.

(5) పూర్తి మొత్తము చెల్లించిన తరువాతి బాండ్లుయివ్వబడును.

(6) బాండుమొత్తముపూర్తిగా చెల్లించినతరువాత (పరిధి 2 1/2 వడ్డీలగిపోయి, బాండు యివ్వబడినతేదినుండి నెలకొనవడ్డీ చెల్లింపబడును

(7) బాండుయొక్క పూర్తిమొత్తమును చెల్లించకమందే అమ్మదలచినయెడల బ్యాంకు వారి వానిని మార్కెటురేటుప్రకారము ఏమియుకమీషను లేకుండ కొనియిచ్చి వానిపైయింకా చెల్లించవలసినపైకమును పట్టుకొని మిగత పైకమునిత్తురు

హైదరాబాదు-దక్కిణ

28—8—40

మేనేజరు.

కె. జె. వికాజీ

కోరింతదగ్గ

కుటుంబవృద్ధికి ఆధారులైన పిల్లలను ప్రతినంవ దిగా రాత్రింబవళ్లు బాధించి. తన పొట్టను బెట్టుకొనుచు రోగము :"కోరింతదగ్గు" నుండి పిల్లలను రక్షించి చేయుటకు విశేష వ్యయప్రయాసలతో కనిపెట్టబడియున్న

"స్టాక్సువారి హూపింగ్ కాఫ్ సె

మందు ప్రారంభించిన మూడవరోజునాటికి వాంతి సముగాని డొక్కలు యెగురవేయుటగాని లేక బిడ్డలకు య న ఆరోగ్యము గలుగును. రాత్రిళ్లు నిద్రాభంగము గలుగజే మాసములు చికిత్స అక్కరలేదు.

దొరుకుస్థలములు

హైద్రాబాదు: కింగ్ అండుకంపెనీ, అప్జలుగంజ్

సికింద్రాబాదు: సీ- మూల్ చెంద్ అండ్కో స్టేష

వరంగల్: రవ్వా లింగయ్యగారు, చౌరస్తా

కొత్తగూడెం: సేమ్రోజో బైరాంజీ, అండుతో ఖ

కాటేటిబాలయ్య అండుసన్స్ తయారుచేయువారు

(జి. యస్. స్టీర్సు అండు కంపెనీ మదు

సంపూర్ణాధీనతకు

"డాక్టరు మహాంబ్స్ నైట్ ఫీల్సు" వాడ

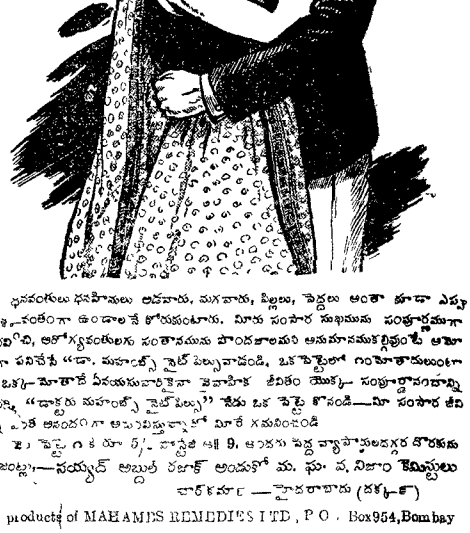

ధనవంతులు ధనహీనులు అదవారు, మగవారు, పిల్లలు, పెద్దలు అంతా మీదా ఎప్పు డూ కంతరం ఉండాలనే కోరుకుంటారు. మీరు సంసార సుఖమును సంపూర్ణముగా అనుభవించి, ఆరోగ్యవంతులను సంతానమును పొందదలచుటకు అనుకూలముగా ప్రవర్తించుటకు ఒక్కటి మాత్రమే ఏవయసువారికైనా వైవాహిక జీవితం యొక్క సంపూర్ణానందాన్ని పెంచుతుంది. "డాక్టరు మహాంబ్స్ నైట్ పిల్సు" నేడు ఒక పెట్టె కొనండి—మీ సంసార జీవి తాన్ని ఎంత ఆనందంగా అనుభవిస్తున్నారో మీరే కనుగొనండి

ఇవి పెట్టె 1 కి రూ 5/- పోస్టేజి అణా 9. ఆర్డరు పెద్ద వ్యాపారస్థులదగ్గర దొరుకును ఏజంట్లు:—సయ్యద్ అబ్దుల్ రజాక్ అండుకో మ. ఘు. వ. నిజాం కెమిస్టులు

చార్కమాన్ —హైదరాబాదు (దక్కిణ)

A product of MAHAMBS REMEDIES LTD, P.O. Box954, Bombay

సంవత్సరము చందా ఒకటి రూపాయలు
అరమాసాలకు 3 రూపాయలు
బ్రిటిషిండియాలో
వసూలుచేయబడును.
పాతపత్రికలకు వేరు ప్రత్యేకము

గోలకొండ పత్రిక

Golkonda Patrika

The only Popular Paper That reaches The masses In the Dominions

Best Medium for Advertisement

PUBLISHED ON EVERY MONDAY AND THURSDAY

e 1 | Hyderabad-Dn | Thursday 8th May 1941 | Number

సబడుట

జనపరిగణనశాఖవారి గణాంక జనాభా లెక్కలను పూర్తి ఇంతమాత్రము అనవి, రాష్ట్రములో

పురుషులు	స్త్రీలు
[illegible]	[illegible]
[illegible]	[illegible]
[illegible]	[illegible]
[illegible]	[illegible]
[illegible]	[illegible]
[illegible]	[illegible]
[illegible]	[illegible]
[illegible]	[illegible]
[illegible]	[illegible]
[illegible]	[illegible]
[illegible]	[illegible]
[illegible]	[illegible]
[illegible]	[illegible]
[illegible]	[illegible]
[illegible]	[illegible]
[illegible]	[illegible]
[illegible]	[illegible]
[illegible]	[illegible]

రు వారు రాష్ట్రమంతట ఇప్పుడు విద్యావంతు మంది ఉన్నారు. స్త్రీపురుషు రము చూచినట్లయిన పురుషు ంగా యు, స్త్రీలలోగణిం చి. చివారని తేలినది. ఇప్పటి జన గుటికి ఒకటిన్నర విద్య

మొత్తముజనసంఖ్య గత్రోటి ఒకటి, కోటి 3 పూర్వంపదేండ్లక్రిందటికంటే ఇప్పుడు గణిలు ఎక్కువ చిల్లరమంది యెక్కువైనారు. అనగా నూటికి ఒకవంతున ఎక్కువైనారు. హైదరాబాదునగర జనసంఖ్య మాత్రము విచిత్రముగా ఎక్కువైనది. గత 3 గంటలో రకటార్లు మంది ఉండగా ఇప్పుడు 3 కోటార్లమంది ఉన్నారు. నగరవైశాల్యముకూడా 43 చదరపు మైళ్లు అయినది. మరియు నగరములోను జిల్లాలలో స్త్రీపురుషవిభేదము ప్రకారము జన సంఖ్య యిప్పుడీవిధముగా ఉన్నది—

మొత్తముమీద స్త్రీలకంటె పురుషులు ఎక్కువగా నున్నారు. ఇప్పుడు విద్యావంతు లెక్కువగా నున్నారు. స్త్రీపురుషులలో గణిం చి చదువుకొనినవారు ఎక్కువగా నున్నారు. పురుషులు చదువుకొనినవారు 3 రెట్లు ఎక్కువగా నున్నారు. ఇప్పుడు జన సంఖ్య 3 కోటి 3 లక్షలు అని తేలినది. ఇప్పటి జనస